

Guatemala, 31 de julio del 2017

Informe: 7-2017.

Licenciada:
Gladys Elizabeth Palala Gálvez
Viceministro del Patrimonio Cultural y Natural
Su Despacho.

Estimada licenciada:

De la manera más atenta me dirijo a usted con el propósito de presentarle mi informe de actividades mensuales conforme a lo estipulado en el **Contrato Administrativo por Servicios Profesionales Número 1104-2017, aprobado mediante el Acuerdo Ministerial Número 34-2017, correspondiente** al mes de julio del año 2017, y para el cobro de mis honorarios estoy presentando la **factura número de serie "C" y correlativo 000004.**

Actividades Realizadas:

1. Excavaciones e investigaciones arqueológicas en el edificio C-9, Sub, 3, del sitio arqueológico Naranjo Sa'aal en el municipio de Melchor de Mencos, Petén.
2. Excavaciones e investigaciones arqueológicas en el edificio C-9, Sub, 2, del sitio arqueológico Naranjo Sa'aal en el municipio de Melchor de Mencos, Petén.

3. Excavaciones e investigaciones por medio de pozos de sondeo estratigráfico en los sectores Norte y Sur de la estela 48, del edificio C-9, Sub, 3 de la Acrópolis Este del sitio arqueológico Naranjo Sa´aal, en el municipio de Melchor de Mencos, Petén.
4. Liberación de escombros en el sector de la esquina Noreste del edificio A-1, de la Acrópolis Oeste del sitio arqueológico Naranjo Sa´aal, en el municipio de Melchor de Mencos, Petén.
5. Liberación de escombros en el sector de la terraza de la esquina Noreste del edificio A-1, de la Acrópolis Oeste del sitio arqueológico Naranjo Sa´aal, en el municipio de Melchor de Mencos, Petén.
6. Liberación de relleno contemporáneo del saqueo No. 2, en el sector de la escalinata del edificio A-1, de la Acrópolis Oeste del sitio arqueológico Naranjo Sa´aal, en el municipio de Melchor de Mencos, Petén.
7. Pozos de sondeo estratigráfico en la plaza principal de la Acrópolis Oeste del sitio arqueológico Naranjo Sa´aal, en el municipio de Melchor de Mencos, Petén.

Resultados Obtenidos:

1. Se continuaron las excavaciones arqueológicas en el sector Oeste del altar lizo No.2, que se encuentra asociada a la estela 48. En esta ocasión se realizaron 3.42 metros lineales de túnel. Hasta el momento solo se ha documentado un relleno de piedras de distintos tamaños con tierra gris compacta.

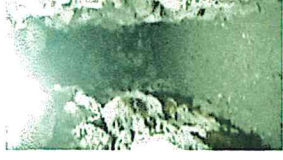

2. Se continuaron las excavaciones en la escalinata lateral Sur de la estructura C-9, Sub. 2, con la finalidad de encontrar las escalinatas de este sector del edificio. En esta ocasión se localizaron las gradas en el sector superior de la unidad de investigación. Los primeros escalones fueron mutilados por los mismos habitantes prehispánicos. Además, se encontró otro muro ligeramente ataludado con entre calle, que podría ser de la primera versión del edificio C-9, Sub. 3.



3. Se realizaron cuatro unidades de pozos estratigráficos de 1.50 metros cuadrados en los sectores Norte, Sur y Oeste de la estela 48, esto con la finalidad de documentar los diferentes estratos temporales y espaciales. Solo se ha encontrado el piso de plaza y rellenos hasta la roca caliza.



4. Se terminó de liberar los escombros del camellón que se encuentra cerca de la esquina Noroeste del edificio A-1. En esta ocasión se liberaron 5 metros de muro de sillares de mampostería. En este sector se encontraron en algunos sectores las primeras hiladas de sillares del muro en talud del edificio. Este muro remata en el lateral Norte de la escalinata a manera de terraza.



5. Se principió la liberación de escombros sobre el piso de la terraza del sector Noroeste del edificio A-1. Se descubrieron 7 metros lineales de muro, en cual se encuentra en mal estado de conservación.



Sin embargo, se pudo documentar la primera hilada de piedras talladas, así como una jamba del vano del recinto Norte.

6. Se principió a liberar los rellenos contemporáneos del saqueo No, 2 que se encuentra en la escalinata del edificio A-1, más específicamente cerca del lateral Norte de la escalinata. Esta actividad tiene como objetivo rescatar información relacionada con construcciones anteriores o Sub estructuras. Esta unidad se encuentra en proceso, sin embargo, se realizó un avance de 1.35 metros lineales.



7. Se realizaron 2 unidades de 1.50 metros cuadrados en la plaza principal de la Acrópolis Oeste. En la unidad 1, se documentó el entierro No. 12, y en la unidad 2, se encuentra un muro de Norte a Sur, que corresponde a una Sub estructura. La unidad 2 se encuentra en proceso de investigación por lo que aún se desconoce la temporalidad de la sub estructura.

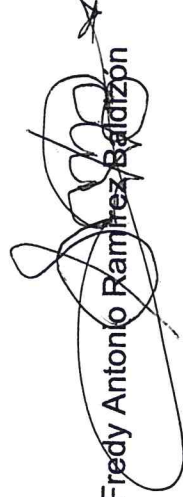

Evelyn Lisette Samayoa Cornel
Coordinador Administrativo
Departamento de Conservación y Rescate
de Sitios Arqueológicos Prehispánicos
IDAEH-DGPCN

Freddy Antonio Ramirez Baldiviso

Vo. Bo.